

VERANO

JULIO 2022

BOLETÍN CCHS



LAS NOTICIAS DEL PRIMER
SEMESTRE DEL CENTRO DE
CIENCIAS HUMANAS Y SOCIALES
DEL CSIC

Queridos compañeros:

Una vez más publicamos en forma de boletín algunas de las noticias que hemos vivido en el Centro de Ciencias Humanas y Sociales del CSIC. No es un resumen exhaustivo, pero sí trata de reflejar lo que se ha debatido y aprobado en las seis juntas del Centro celebradas hasta junio de 2022. Además, se recogen algunas de las informaciones reflejadas en la web del CCHS y los seis institutos durante estos meses. Este boletín se prepara con cariño desde la Unidad de divulgación con el impulso y coordinación del equipo directivo. Como siempre, estamos abiertos a vuestra colaboración y agradecidos por vuestras sugerencias.

www.cchs.csic.es/
culturacientifica.cchs@cchs.csic.es
direccion.cchs@csic.es

ENTREVISTAS

En este boletín vamos a repasar las novedades del primer semestre del año, tanto las que se han tratado en las Juntas del Centro como las publicadas en las webs del CCHS y de los seis institutos, en la sección de noticias y agenda. Además, presentamos dos contenidos exclusivos, una entrevista con la investigadora **Leonor Peña-Chocarro**, que ha obtenido una Advanced Grant del Consejo Europeo de Investigación, y la presentación de un interesante trabajo sobre **la demora en los tiempos de publicación en las revistas**, un análisis de nuestra unidad de bases de datos que se publicará en breve y del cual compartimos un adelanto.

INFORMACIÓN INSTITUCIONAL

Por supuesto, no esquivamos los temas más institucionales y administrativos. Damos la bienvenida a la nueva presidenta del CSIC y su equipo. Al iniciarse agosto han presentado el **plan Simplifica CSIC**, que tiene el objetivo de agilizar la gestión científica en el organismo. Una comisión técnica elaborará un diagnóstico de los procedimientos en compras, viajes, contratación de personal, gestión y justificación de proyectos y riesgos laborales. El CCHS ha venido trabajando en esta línea creando diferentes documentos, como las FAQs, disponibles en la intranet, así como diversos grupos de trabajo. En las Juntas del CCHS ha sido un tema recurrente, que preocupa mucho a investigadores y técnicos de gestión.

CCHS ACOGEDOR

Difundimos el plan de bienvenida del CSIC y el **plan de acogida** del CCHS, dos documentos muy deseados, fruto del trabajo colaborativo y que están listos para que la integración del nuevo personal sea más efectiva y amable.

Hablamos también de los **seminarios transversales** del CCHS destinados a la formación del personal técnico del CCHS y a los investigadores que lo deseen. Y relatamos la visitas institucionales que hemos acogido, como la de la ministra **Diana Morant**. La dirección del CCHS se ha propuesto como prioridad dar a conocer nuestra actividad científica, estrechar lazos con el barrio y la ciudad de Madrid, buscar nexos de colaboración conjunta.

Dedicamos un espacio a nuestras revistas, que se han visto beneficiadas por la mejora en el **proceso editorial con OJS**. Y también os contamos los avances de la Unidad SIG para desarrollar la **infraestructura científica de datos espaciales en Ciencias Sociales y Humanidades Digitales**.

DIVULGACIÓN

La divulgación es parte del trabajo científico, y le dedicamos páginas en este boletín destacando **exposiciones**, y actividades diversas como *'Cientific@s en prácticas'*, que vincula a nuestro Centro con los laboratorios de investigación de diversas especialidades para favorecer las vocaciones científicas entre los jóvenes. Os contamos más detalles en el interior.

Tenemos espacio para destacar **notas de prensa** CSIC, la presencia en **medios de comunicación** y la actividad de visibilización de nuestro trabajo científico y divulgativo a través de **redes sociales**. Presentamos las **efemérides** como una percha que favorece la divulgación de muchos de los temas sociales y culturales en los que nos implicamos, así hemos trabajado para el día de la niña en la ciencia o el día del libro, produciendo contenidos. Nuestros investigadores e investigadoras reciben diversos **reconocimientos** a su labor investigadora, y nos gusta felicitarles y compartir estas buenas noticias.

LAS CONEXIONES CSIC (CSIC-HUBS)

Reservamos un espacio para nuevos *hubs* del CSIC en la que las humanidades y las ciencias sociales participan. Estas redes de colaboración científico-técnica buscan establecer un nexo de unión, sostenible a medio y largo plazo, entre personal de investigación de diferentes centros en torno a temáticas prioritarias, de forma que compartan información y conocimiento, además de realizar actividades conjuntas que incluyen el intercambio de personal investigador.

A mediados de julio recibimos la noticia del ciberataque con ransomware que ha sufrido el CSIC, por el que llevamos semanas sin conexión a Internet. El ataque se contuvo al desconectarnos todos a la vez y ahora los equipos informáticos y de seguridad (el Centro Criptológico Nacional (CCN-CERT) y el Centro de Operaciones de Ciberseguridad de la AGE (COCS)) se están coordinando para revisar cada equipo y proceder a la instalación de un software de EDR. Será la Unidad TIC, la que nos comunique la evolución de la situación y como debemos proceder. Hasta que no esté desplegado este software no se restablecerán las comunicaciones.



CENTRO DE CIENCIAS
HUMANAS Y SOCIALES
-CSIC-

IEGD | IFS | IH | ILC | ILLA | IPP

NOVEDADES ENERO JUNIO 2022

ENTREVISTAS INSTITUCIONAL DIVULGACIÓN

Damos la bienvenida a la nueva presidenta del CSIC Eloisa del Pino y a su equipo. Agradecimiento a la presidenta saliente, Rosa Menéndez y su equipo directivo, por su labor durante casi cinco años, y nuestros mejores deseos para el nuevo equipo. En el CCHS nos sentimos orgullosos de que nuestra nueva presidenta y otros dos vicepresidentes sean investigadores del Instituto de Políticas y Bienes Públicos del CSIC, ubicado en el CCHS. Igualmente, Pura Fernández, investigadora del Instituto de Lengua, Literatura y Antropología, continúa como vicepresidenta adjunta de Cultura Científica del CSIC.



ELOISA DEL PINO

Nueva presidenta del CSIC

Del Pino, que es investigadora del CSIC en el Instituto de Políticas y Bienes Públicos y que hasta ahora ocupaba el cargo de Subdirectora de Análisis Institucional en la Autoridad Independiente de Responsabilidad Fiscal (AIReF), asume el reto para actuar en tres ámbitos: mejora de las condiciones laborales, menos cargas burocráticas y administrativas y actualizar las estructuras organizativas y de gobernanza.

NUEVO EQUIPO DIRECTIVO DEL CSIC

La presidenta del organismo incorpora a los investigadores Isabel Martínez, Carlos Closa, José María Martell y Javier Moreno. La química Ana Castro se incorpora también a la primera línea del equipo directivo para potenciar la innovación

Julio 2022



GESTIÓN ADMINISTRATIVA

Implantación de Sorolla, nuevo sistema de gestión económica, en todos los ICUs del CSIC.



Cómo lidiar con la burocracia

En las Juntas del CCHS ha sido un tema recurrente, que preocupa mucho a investigadores y técnicos de gestión.

En julio de 2022 se ha puesto en marcha por parte del CSIC el proyecto **Simplifica CSIC**, que tiene el objetivo de agilizar la gestión científica en el organismo. Una comisión técnica elaborará un diagnóstico de los procedimientos en compras, viajes, contratación de personal, gestión y justificación de proyectos y riesgos laborales

Adaptarse a un nuevo sistema siempre tiene sus dificultades pero el personal de gestión del CCHS lo afronta con dedicación y determinación.

Desde gerencia se solicita "mucha paciencia con la gestión porque el personal está desbordado, con mucho trabajo, Hay poca experiencia con la nueva aplicación y teniendo que invertir mucho tiempo en formación."

Este cambio de sistema de gestión, al sistema de gestión que utiliza la administración, era un requerimiento recurrente de Hacienda al CSIC.

Desde la dirección del CCHS se señala que "a todos nos gustaría que todo fuera más sencillo, pero no podemos vivir ajenos a las novedades en la normativa".

Dirección y gerencia están a disposición de todo el personal para aclaraciones y aportar soluciones.

Además, en la intranet del CCHS hay disponible información y aplicaciones para facilitar las gestiones en la medida de lo posible. Información en proceso de actualización continua.

Primer manual de acogida del CCHS

Acoger es cambiar, es disponibilidad, es una fiesta

Ya disponemos de **Manual de Acogida del CCHS** que esperamos sea de mucha utilidad tanto al personal de nueva incorporación como para los que llevamos un tiempo (más o menos largo) en el Centro.

Señalaba la coordinadora técnica del CCHS que "Como podréis ver al final del documento son muchos los compañeros y compañeras que han colaborado en su desarrollo por lo que queremos darles las gracias por su implicación y apoyo. Queremos dar las gracias de manera especial a Ángeles Maldonado que ha sido la responsable del desarrollo de este documento al que ha dedicado muchas horas de trabajo."

Próximamente se incorporará a la intranet del CCHS pero, mientras tanto, se ha enviado por correo electrónico el pasado 28 de junio.

“En este momento la intranet del CCHS está en remodelación, por lo que sus funcionalidades son reducidas. Coyunturalmente se ha creado una página web



Manual de acogida del CCHS



Bienvenidos/as al Centro de Ciencias Humanas y Sociales del CSIC.

Comenzar una nueva etapa —ya sea temporal o permanente— en un lugar tan lleno de actividad y tan grande como el Centro de Ciencias Humanas y Sociales del CSIC puede ser estimulante pero también apabullante.

Son muchos los compañeros, los espacios, las actividades y los procedimientos que conocer. Siendo conscientes de esta realidad, queremos allanar el camino de todos los investigadores, técnicos y gestores que comienzan su andadura en el CCHS.

Por ello, hemos trabajado en la redacción de este Manual de acogida, que pretende acercarte la información que necesitarás en los primeros días de tu estancia en el CCHS y en los venideros. Creemos que recoge lo esencial para comenzar a trabajar con comodidad en nuestro centro y confiamos en que verdaderamente te sea útil. En cualquier caso, el equipo directivo del CCHS y los/as responsables de las distintas unidades, así como los directores de los institutos que componen el CCHS, estamos abiertos a tus consultas.

No dudes en ponerte en contacto con nosotros para lo que puedas necesitar, así como para hacernos llegar tus sugerencias.

¡Bienvenido/a! Deseamos que tu trabajo en el CCHS sea fructífero y placentero.

Un cordial saludo,
Elea Giménez Toledo, directora del CCHS

También desde junio de 2022 también está disponible el **Manual de bienvenida del DEL CSIC**, tanto en la web como en la intranet. Elaborado por el Grupo de Seguimiento de la Estrategia de Recursos Humanos para Investigadores (HRS4R), el documento se actualizará anualmente.



BIENVENIDOS A LOS SEMINARIOS TRANSVERSALES

Marcado de textos con TEI y XML

El pasado 31 de enero y 1 de febrero se celebró el segundo seminario transversal del CCHS centrado en el marcado de textos con TEI y XML. La Text Encoding Initiative y el lenguaje XML: introducción al marcado semántico de textos, dirigido a todo el personal del CCHS y sus institutos, e impartido por Susana Allés de la Universidad de Miami.

Al seminario asistieron un total de 33 personas entre técnicos e investigadores. Se estima que la asistencia fue prácticamente de un 50%-50% entre técnicos e investigadores (participó mucho personal de la unidad de bases de datos, biblioteca y divulgación).

El resultado fue muy positivo ya que la ponente, además de dar nociones sobre el marcado de textos, dio una visión muy interesante sobre proyectos desarrollados a partir del marcado de textos y de las colaboraciones que pueden establecerse entre técnicos e investigadores. El taller fue esclarecedor y permitió mostrar el potencial que hay en el CCHS para dar apoyo a proyectos de Centro.

El seminario, que se impartió online, estará disponible próximamente en la nueva intranet del CCHS.

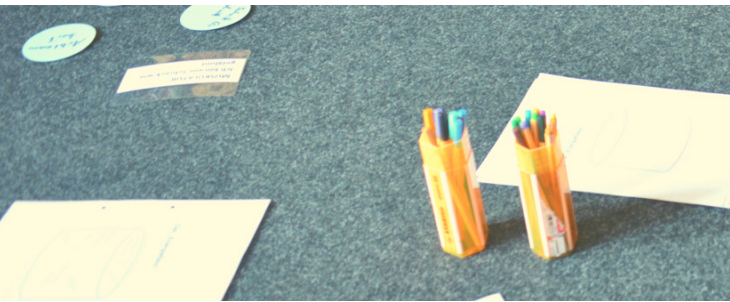

Os animamos a proponer seminarios de carácter técnico y transversal que sirvan para potenciar la formación del personal del Centro. Será estupendo contar con vuestras propuestas. *Coordinación técnica*

NUEVA REPRESENTANTE DE PERSONAL

En febrero el CCHS manifiesta públicamente el agradecimiento de la Junta a Félix Sánchez por la labor desempeñada como representante de personal en la junta del centro.

El 18 de mayo se celebraron las elecciones parciales para la elección de Vocales Representantes de Personal en el Centro de Ciencias Humanas y Sociales. En ellas se proclamó como Vocal Electa en representación del personal a D^a. **Susana Mantecón Ramiro.**



El 20 de enero se organizó una reunión entre los responsables de las unidades técnicas del Centro con los investigadores de reciente incorporación en las que se dieron a conocer los servicios de apoyo que ofrecen las unidades a los investigadores.

La reunión fue muy bien acogida y se pudo comprobar que había servicios que resultaron interesantes a los investigadores y que no se habían planteado que podrían recibir. Esta reunión dio pie posteriormente a que algunos investigadores contactaran con las unidades para profundizar en el conocimiento de los servicios que pueden solicitar.

Se ha comprobado la utilidad de las reuniones y, por tanto, se incorporarán como un elemento más dentro del procedimiento de acogida de personal nuevo en el centro.

EEHA
ESCUELA DE ESTUDIOS HISPANO-AMERICANOS

VORI aprobó recientemente una resolución por la cual el personal investigador de la **Escuela de Estudios Hispanoamericanos** se anexiona al Instituto de Historia y que tres técnicos de la escuela se incorporan al Centro, dos que se integrarán a la unidad de divulgación y otra que se integrará a la unidad TIC bajo la supervisión de la Coordinadora Técnica.

MEJORA EN EL PROCESO EDITORIAL DE REVISTAS

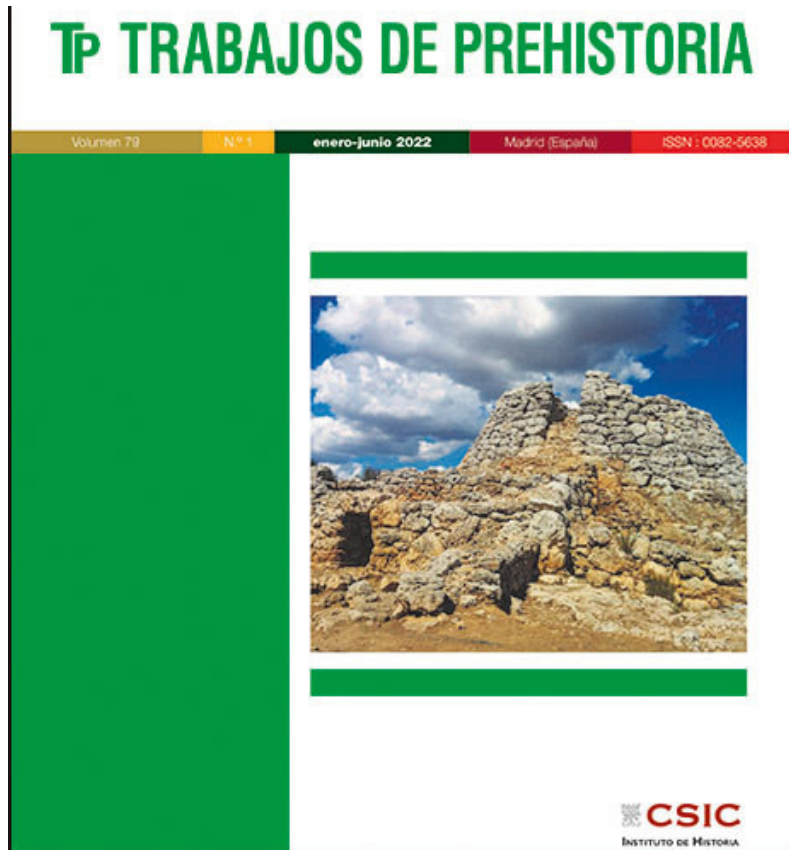

LA IMPLANTACIÓN DEL SISTEMA DE GESTIÓN EDITORIAL OJS

LUIS YUNTA

A lo largo de este año las revistas publicadas por Editorial CSIC están adaptando su sitio web para que toda la gestión editorial pueda hacerse dentro de la plataforma: recepción de textos que se postulan, proceso de revisión por pares y correcciones previas a la edición.

El programa OJS que facilita esta tarea ya estaba siendo utilizado en el CSIC pero hasta el momento se limitaba a la fase final de publicación en línea en acceso abierto. El cambio supone habilitar los módulos de gestión editorial aprovechando todas las potencialidades de este software.

Con ello se potencia la profesionalización en la labor editorial en la que es fundamental la aportación de los editores técnicos, como personal especializado en la edición, y la implicación del personal científico que desempeña funciones de dirección, secretaría o que son miembros de los comités de redacción.

Otra novedad introducida en las prácticas editoriales es la recomendación del uso de lenguaje inclusivo en todas las publicaciones. A partir del año próximo se aplicará la taxonomía CREDiT en cada artículo para clarificar la aportación de cada autor en los trabajos en coautoría.

PREMIOS

LA REVISTA TRABAJOS DE PREHISTORIA RECIBE LA MEDALLA MENGA OTORGADA POR EL CONJUNTO ARQUEOLÓGICO DÓLMENES DE ANTEQUERA.

El Conjunto Arqueológico Dólmenes de Antequera ha acordado la concesión de reconocimientos, en el sexto aniversario de su incorporación a la Lista de Patrimonio Mundial, a personas e instituciones que han contribuido a la defensa, promoción, investigación y divulgación del Patrimonio prehistórico andaluz. Entre ellas ha decidido entregar la "Medalla Menga" a la revista Trabajos de Prehistoria.

El acto de entrega del día 15 de julio en Antequera, presidido por la Consejera de Cultura y Patrimonio Histórico de la Junta de Andalucía acudió el director de la revista, Pedro del Río.

"Es infrecuente que una revista científica reciba un reconocimiento por parte de las instituciones que cuidan y promueven nuestro patrimonio. Esta concesión de la Medalla Menga a Trabajos de Prehistoria reconoce el compromiso por la excelencia de todo el equipo que hace posible su edición, entre los que se encuentra la imprescindible Unidad de Apoyo a la Edición de Revistas y, en especial, Luis Rodríguez Yunta."

TECNOLOGÍAS DE INFORMACIÓN GEOGRÁFICA Y GEOHUMANIDADES DIGITALES



PRIMER SEMESTRE UNIDAD SIG

· Participación en las **Jornadas de SIG Libre**, celebradas en Girona el día 8 de junio de 2022, con la ponencia "Visualización de datos espaciales en Humanidades Digitales"

· La unidad ha impartido el curso de formación "CURSO BÁSICO DE SISTEMAS DE INFORMACIÓN GEOGRÁFICA (SIG) CON ARCGIS PRO" del 13 al 17 de junio de 2022 con una duración de 25 horas.

· Presentación de **Sistema de Información Geográfica BICAHEGIS** en el primer Encuentro de Reflexión Estratégica de la red Conexión-Arqueología / ArchaeologyHub CSIC: BICAHEGIS ha sido desarrollado por la Unidad SIGyHD para el proyecto BICAHEFID (IP Ignacio de la Torre) y permite la gestión y almacenamiento en una base de datos PostgreSQL / PostGIS de todos los datos del proyecto, tanto geográficos como temáticos, a través de una interfaz online. Actualmente integra más de 300.000 objetos arqueológicos de 52 yacimientos excavados por el Grupo de Investigación, junto con sus correspondientes análisis e información espacial; a los que se están añadiendo datos provenientes de vaciados bibliográficos para su futuro análisis conjunto.

LA INFRAESTRUCTURA CIENTÍFICA DE DATOS ESPACIALES EN CIENCIAS SOCIALES Y HUMANIDADES DIGITALES, IMAGO ORBIS, DESARROLLADA POR LA USIGYHD, SE ACABA DE INTEGRAR EN DE LA INFRAESTRUCTURA DE DATOS ESPACIALES DE ESPAÑA, IDEE

ISABEL DEL BOSQUE

La IDEE centraliza los datos geográficos con los que trabajan las Administraciones Públicas de España bajo el paraguas de la LISIGE y los Reglamentos de la Directiva INSPIRE (Infrastructure for Spatial Information in Europe).

Imago Orbis, permite la integración de los diferentes nodos temáticos y conjuntos de datos de proyectos de Humanidades Digitales, facilitando la búsqueda, descubrimiento, visualización y combinación de la información temática georeferenciada resultado de los diferentes proyectos de investigación, de forma armonizada e interoperable, cumpliendo los principios de transparencia, rendición de cuentas y reutilización de la información generada en el marco de los diferentes proyectos de investigación del CCHS.

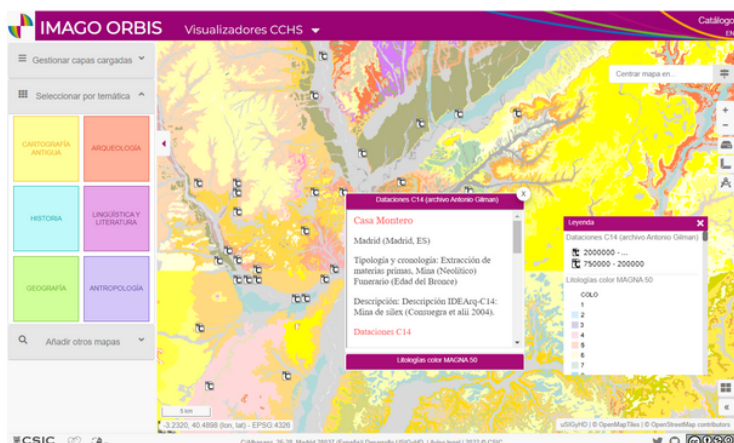
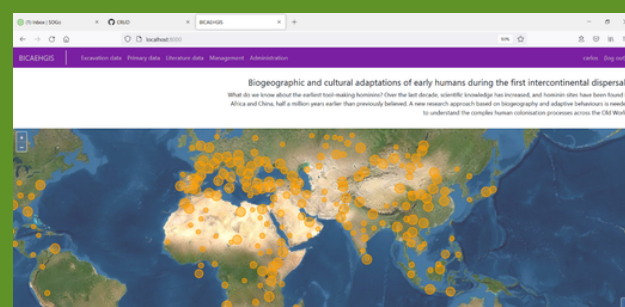

JULIO 2022

Diario de visitas

El CCHS-CSIC inicia una serie de actividades para dar a conocer a los ciudadanos y otras instituciones su labor científica en humanidades y ciencias sociales

25 de mayo de 2022

LA MINISTRA DE CIENCIA E
INNOVACIÓN, DIANA
MORANT, VISITA EL CENTRO
DE CIENCIAS HUMANAS Y
SOCIALES DEL CSIC



Foto: Jesús Muñoz

“Los cambios y las dinámicas sociales contemporáneas requieren de estudios que nos permitan comprender la realidad. Más aún, en tiempos de incertidumbre. Es una satisfacción comprobar el valioso trabajo que desarrolla el Centro de Ciencias Humanas y Sociales del CSIC en este sentido”.

DIANA MORANT

Además de conocer el centro de investigación y sus líneas de trabajo, los investigadores e investigadoras han podido transmitir directamente a la ministra sus principales problemas e inquietudes.

Diana Morant, ministra de Ciencia e Innovación, ha sido recibida por la directora del CCHS-CSIC, Elea Giménez, la coordinadora técnica, Sonia Jiménez, el director del Gabinete de la presidencia del CSIC, Luis Miller y los directores o vicedirectores de los seis institutos de investigación que alberga, Loles González-Ripoll (IH), Inmaculada Pérez (ILC), Txetxu Ausín (IFS), Diego Ramiro (IEGD), Luis Alburquerque (ILLA), y Vincenzo Pavone (IPP). La ministra de Ciencia e Innovación ha recorrido algunas de sus instalaciones como la biblioteca Tomás Navarro Tomás, cuya directora, Pilar Martínez, ha podido mostrar ejemplos significativos del fondo especializado que ofrece a los investigadores. Morant ha conocido también algunas piezas singulares como la reproducción de una estela egipcia (Proyecto Djehuty). La directora del CCHS ha destacado algunos datos relevantes como los cinco grandes proyectos del Consejo Europeo de Investigación (Sinergy y Advanced Grant) que se desarrollan en los distintos institutos que integran el CCHS.



Foto: Jesús Muñoz

Preocupaciones del personal científico

“YO SÉ QUE EXISTÍS Y POR ESO ESTOY AQUÍ”

Al final del recorrido, la Ministra ha podido dialogar durante un café informal con una representación del personal científico del Centro, tanto el más joven como el más veterano. Morant ha respondido a las cuestiones que le han planteado los investigadores de los distintos institutos que forman parte del CCHS sobre las dificultades que afrontan en su trabajo diario.

Ante la cuestión planteada sobre la invisibilidad de estas disciplinas, y la peculiaridad de nuestra realidad investigadora y científica, que es distinta a la de otras disciplinas experimentales, Morant ha señalado que: “Yo sé que existís y por eso estoy aquí”. En un contexto distendido, la ministra ha trasladado a los asistentes su visión sobre el sistema español de ciencia y sobre las medidas que están adoptando.

En particular, se han planteado cuestiones como la precariedad del personal investigador, la falta de personal técnico de apoyo, el exceso de burocracia

que dificulta en muchas ocasiones ejecutar gastos o solicitar proyectos, y se ha hablado de determinados condicionantes en los proyectos de I+D que impiden la creación de equipos de investigación óptimos y duraderos, o que no favorecen la interdisciplinariedad.

Morant se ha mostrado receptiva ante la diversidad de prácticas de investigación en las Humanidades, Artes y Ciencias Sociales y ha solicitado más información al respecto para buscar soluciones.

SOLUCIONES EN MARCHA

La ministra ha señalado que desde el Gobierno están proponiendo soluciones a través de políticas y nuevas leyes como la de la ciencia, la de universidades y la ley de startups que permitirá atraer talento internacional y nacional. También se ha referido a nueva oferta de empleo público, que supondrá numerosas plazas para el CSIC.

Además, ha hablado de los nuevos itinerarios pre doctorales y postdoctorales, que facilitarán la estabilización de jóvenes investigadores y la construcción de pasarelas de transferencia entre el sector público y el privado. Respecto a la reducción de la carga administrativa, Morant ha señalado que se trabaja para que la justificación de subvenciones se realice de forma más sencilla.

Finalmente, los investigadores han agradecido la escucha atenta de la ministra y sus respuestas, y ésta les ha animado a proseguir con su trabajo de investigación y la producción de nuevo conocimiento humanístico y social que considera imprescindible para solucionar los grandes retos a los que se enfrenta la sociedad y “construir un país más igualitario y amable en el que vivir”, según ha señalado en el libro de firmas del CCHS-CSIC.

En el transcurso de su visita en la mañana del 25 de mayo, Diana Morant, ministra de Ciencia e Innovación, se ha mostrado sensible ante la naturaleza científica de las humanidades y las ciencias sociales, y ha señalado que “los cambios y las dinámicas sociales contemporáneas requieren de estudios que nos permitan comprender la realidad. Más aún, en tiempos de incertidumbre. Es una satisfacción comprobar el valioso trabajo que desarrolla el Centro de Ciencias Humanas y Sociales del CSIC en este sentido”.



Diana Morant durante su conversación con los investigadores de ciencias humanas y sociales.
Foto: Unidad de divulgación del CCHS.



Centro de Ciencias Humanas y Sociales

Bienvenidos - Benvinguts

Ongi etorri - Benvidos

Bienvenue - Welcome

Willkommen - Benvenuti

Καλώς ήρθες - ברוכים הבאים

مرحباً

NOS HACEMOS VISIBLES Y ACCESIBLES



Señalización del CCHS en Metro Madrid, estación de Suanzes.

Agradecimientos:
Gestión, Salomé Zurinaga (CCHS).
Fotografías, Jesús Muñoz (CCHS)

El CCHS se encuentra situado en la calle Albasanz n.º 26-28, localizada en la zona este del casco urbano de Madrid, en el barrio de Simancas, dentro del distrito San Blas-Canillejas. En caso de que se utilice el vehículo privado, se puede acceder desde la calle Hermanos García Noblejas por el oeste, y por la calle San Romualdo por el este. Así mismo, también se puede llegar por las calles de Alcalá y Julián Camarillo (ver el plano adjunto).

El CCHS cuenta con aparcamiento propio, situado en la planta -3 del edificio principal abierto de lunes a viernes de 7 a 21 horas. Para hacer uso del mismo hay que dar de alta el vehículo en

https://intranetnueva.cchs.csic.es/parking_parte/parte_parking.php

Si se utiliza transporte público, las opciones para llegar en Metro son las siguientes:

- Línea 5 (Alameda de Osuna – Casa de Campo). Estaciones: Ciudad Lineal (salida c/ Albarracín) o Suanzes.
- Línea 7 (Hospital del Henares – Pitis). Estación: García Noblejas

Si se prefiere el autobús, tienen paradas cercanas las siguientes líneas:

- 4 - Puerta Arganda-Ciudad Lineal
- 28 - B.º Canillejas-Puerta Alcalá
- 38 - Las Rosas-Manuel Becerra
- 48 - B.º Canillejas-Manuel Becerra
- 70 - San Blas-Plaza Castilla
- 77 - Fin de Semana-Ciudad Lineal
- 104 - Mar de Cristal-Ciudad Lineal
- 105 - Barajas-Ciudad Lineal
- 153 - Mar de Cristal-Las Rosas



CONTACTA CON NOSOTROS

@CCHS_CSIC • WWW.CCHS.CSIC.ES



DAR A CONOCER NUESTRA ACTIVIDAD CIENTÍFICA, ESTRECHAR LAZOS CON EL BARRIO Y LA CIUDAD DE MADRID, BUSCAR NEXOS DE COLABORACIÓN CONJUNTA

El CCHS-CSIC inicia una serie de actividades para dar a conocer a los ciudadanos y otras instituciones su labor científica en humanidades y ciencias sociales

El Centro de Ciencias Humanas y Sociales ha recibido durante el mes de febrero dos visitas institucionales que pretenden dar a conocer nuestra actividad científica, estrechar lazos con el barrio donde se ubica y la ciudad de Madrid, así como buscar nexos de colaboración conjunta.

El 9 de febrero recibimos la visita de los concejales de San Blas-Canillejas, Vicálvaro y de Ciudad Lineal, Martín Casariego y Ángel Niño. Los representantes públicos conocieron de mano de la directora del CCHS, Elea Giménez, nuestras instalaciones, incluida la biblioteca y sus fondos, así como las principales líneas de investigación, entre otras actividades científicas y divulgativas de este singular centro del CSIC, especializado en humanidades y ciencias sociales.

"Colaboraremos con ellos para que los madrileños conozcan mejor su extraordinaria labor científica y divulgativa", ha destacado en su perfil de redes sociales, Martín Casariego (@MCasariegoCor); y, por su parte, Ángel Niño (@AngelNinoQ) ha señalado que "Hemos trasladado a sus profesionales nuestra voluntad de acercar su actividad y labor a todos los madrileños".

Se habló también de la oportunidad que nos brindó la Junta de distrito para la utilización de los espacios de la Casa del Reloj, en la Quinta de los Molinos, cuya remodelación finalizará en diciembre de este año.

VISITA DE LA FUNDACIÓN LILLY

Además, el 17 de febrero recibimos la visita del director de la Fundación Lilly, José Antonio Sacristán que vino acompañado de su gerente, Manuel Guzmán y su coordinadora de proyectos, Cristina Rico. Junto a la directora del CCHS-CSIC, Elea Giménez, realizaron un recorrido por las instalaciones y mantuvieron una reunión de trabajo. El objetivo de la visita fue el acercamiento de las dos instituciones por los intereses comunes que nos unen y para identificar proyectos conjuntos de colaboración. Igualmente, la directora de la biblioteca, Pilar Martínez, les contó la historia de la biblioteca, sus características actuales y les mostró piezas singulares del fondo bibliográfico, como ediciones de especial valor de Elio de Nebrija.

A la visita siguió una reunión en torno a las líneas de colaboración sobre el español en la ciencia, común denominador del trabajo de la Fundación Lilly, que desarrolla actividades para fomentar la ciencia, mejorar la práctica de la medicina y promover los valores del humanismo y de la PTI ES CIENCIA del CSIC, que impulsa la calidad y visibilidad de la ciencia en español.

NOVEDADES CCHS ENERO JUNIO 2022

ENTREVISTAS INSTITUCIONAL **DIVULGACIÓN**

ESPACIOS PARA LA DIVULGACIÓN

El CCHS-CSIC inicia una serie de actividades para dar a conocer a los ciudadanos y otras instituciones su labor científica en humanidades y ciencias sociales, en espacios céntricos de Madrid.

El equipo directivo del CCHS visitó el Real Jardín Botánico para conocer las iniciativas relacionadas con la divulgación y para explorar posibilidades de colaboración compartiendo espacios, apoyándonos en la difusión de actividades y organizando actividades conjuntas. Algunos de los fondos de la BTNT y del archivo fotográficos, así como algunos temas de investigación tratados en los distintos institutos pueden dar lugar a actividades conjuntas de interés.

Igualmente, se ha pactado con la Biblioteca Pública Municipal Eugenio Trías. Casa de Fieras de El Retiro (Retiro), un calendario de cesión de su salón de actos para el curso 2022-2023, con el fin de presentar conferencias de carácter divulgativo para público general. La serie se denominará "Prometeo en el Jardín" seleccionará temas e investigadores e investigadoras que realizan proyectos de carácter divulgativo con asiduidad. Tendrá lugar una vez al mes, el último jueves, a partir de octubre. La unidad de divulgación está confeccionando la agenda, y estará encantada de recibir propuestas de los institutos del CSIC.



Durante la Noche Europea de los Investigadores y la Semana de la Ciencia y la Innovación también realizamos actividades divulgativas en otros espacios como Templo de Djehuty, Museo Naval, Museo Arqueológico Nacional, etc.

**NOVEDADES CCHS
ENERO JUNIO 2022**

ENTREVISTAS

INSTITUCIONAL

DIVULGACIÓN

NUEVO ANÁLISIS DE LA UNIDAD DE BASES DE DATOS

LA DEMORA EN LOS TIEMPOS DE PUBLICACIÓN

Los conjuntos de datos están disponibles **EN ABIERTO** desde **DIGITAL.CSIC**, con la ayuda del servicio técnico de la Biblioteca Tomás Navarro Tomás.

¡NUEVO!

¡NUEVO!

MEDAPP tiene como objetivo principal el estudio de los recursos vegetales en época medieval (500–1100 d.C.) en la península Ibérica.

Leonor Peña-Chocarro (IH) obtiene una Advanced Grant del Consejo Europeo de Investigación

Es su segundo Advanced. El proyecto comenzará en 2023

**¡MÁS
INFORMACIÓN!**

LA DEMORA EN LOS TIEMPOS DE PUBLICACIÓN

Los conjuntos de datos están disponibles **EN ABIERTO** desde **DIGITAL.CSIC**, con la ayuda del servicio técnico de la Biblioteca Tomás Navarro Tomás.

LA DEMORA EN LA PUBLICACIÓN ES RESPONSABILIDAD DE AUTORES, REVISORES Y EDITORES.

Todos los documentalistas de la unidad de bases de datos del CCHS-CSIC han participado en la toma de datos.

Además, han contado con la colaboración de la Unidad de Estadística del CCHS-CSIC.

ESTUDIAN EL PROCESO DE PUBLICACIÓN DE LAS REVISTAS CIENTÍFICAS IBEROAMERICANAS

Los largos tiempo de espera para que una revista académica publique un artículo aceptado es muchas veces motivo de frustración para los autores, por la demora en los tiempos de evaluación y publicación.

¿Cuánto tarda una revista en evaluar un manuscrito? Y desde que un original es evaluado ¿cuánto se tarda en publicarlo? ¿Existen diferencias en los tiempos de evaluación/publicación cuando una revista publica números monográficos? ¿Qué diferencias hay entre las distintas áreas temáticas, periodicidades o países de publicación? ¿Existen diferencias cuando las revistas electrónicas se siguen publicando en papel? Estas son las cuestiones principales que se analizan en un estudio realizado por Borja González-Albo, Teresa Abejón y Jon Zabala, técnicos de la Unidad de Bases de datos del Centro de Ciencias Humanas y Sociales del CSIC.



EN TODOS LOS CASOS LA DEMORA ES MUY SUPERIOR A LA QUE LOS PROPIOS EDITORES HAN DECLARADO SOBRE SU REVISTA A DOAJ.

Para ello han estudiado el proceso de publicación de las revistas científicas iberoamericanas editadas, fundamentalmente, por instituciones públicas, que abarcan todas las disciplinas científicas recogidas/clasificadas en Latindex, y que han estado activas en los últimos tres años (2018-2020).

Se ha seleccionado una muestra de 21900 artículos que representan todos los países y todas las disciplinas. La conclusión principal es que en todos los casos la demora es muy superior a la que los propios editores han declarado sobre su revista a DOAJ, aunque hay diferencias entre disciplinas. En humanidades por ejemplo se tarda menos en evaluar que en publicar.

Se va a publicar un artículo con todo el análisis, ahora mismo en proceso de publicación. Este incluye, además, una serie de recomendaciones sobre cómo acortar la demora en la evaluación y publicación, por ejemplo, publicando cuando esté aceptado el artículo, aunque el número de la revista se cierre más tarde, más fácil en el modelo electrónico, y señala que “un equilibrio entre la demora y la calidad de la revisión y la publicación debería ser el ideal a conseguir”.

”

LA MEDIANA DE DÍAS DE EVALUACIÓN ES DE 110 DÍAS (145 DE MEDIA), PARA DÍAS PARA PUBLICACIÓN ES DE 82 DÍAS (143 DE MEDIA), Y PARA DÍAS EN TOTAL ES DE 224 DÍAS (289 DE MEDIA).

“

La obtención y revisión de los datos han sido realizada manualmente, por la imposibilidad de su procesamiento automatizado. El volumen de datos recogidos, su diversidad de procedencia temática y geográfica, y la revisión y supervisión humana, pocas veces se ha visto en estudios anteriores. Todos los documentalistas de la unidad de bases de datos del CCHS-CSIC han participado en la toma de datos. Además, han contado con la colaboración de la Unidad de Estadística del CCHS-CSIC.

Este estudio de la Unidad de bases de datos se incardina también en su línea de trabajo en [LATINDEX](#) sobre cómo prevenir [revistas espurias y fraudulentas](#), que prometen precisamente tiempos rápidos de publicación.

Queríamos destacar dos aspectos en este boletín:

Por un lado, el trabajo científico afrontado por diferentes unidades técnicas del CCHS y, por otro lado, la disponibilidad en abierto de los conjuntos de datos para reutilización de la comunidad académica interesada. Así, cualquier persona que quiera complementar el estudio puede hacerlo.

Se trata de datos en bruto con fechas y días de evaluación y publicación para cada artículo, datos originales a nivel revista, y otros datos procesados.

Para el procesamiento informático de los datos estadísticos se ha usado SPSS Statistics v. 27. Para la depuración y la consolidación de las tablas de datos se ha usado Microsoft Access, y Microsoft Excel para la representación de algunos gráficos.



EXTRA

Material formativo del curso "Herramientas y estándares para la ciencia abierta" [08/06/2022] Los días 25-26-27 mayo impartimos dentro de la programación del Gabinete de Formación CSIC el curso online "**Herramientas y estándares para la ciencia abierta**" con un repaso a herramientas gratuitas para la búsqueda y publicación de contenidos científicos en acceso abierto, la gestión de datos y software FAIR, las revisiones por pares abiertas y la investigación responsable.



Estos conjuntos de datos están disponibles desde DIGITAL.CSIC, con la ayuda del servicio técnico de la Biblioteca Tomás Navarro Tomás.

•A nivel de documento

Document level disaggregated data about evaluation and publication delay in Ibero-American scientific journals (2018-2020) [DATASET]

•A nivel de revista

Journal level disaggregated data about evaluation and publication delay in Ibero-American scientific journals (2018-2020) [DATASET]

•Estadísticos descriptivos

Descriptive statistic dataset about evaluation and publication delay in Ibero-Aamerican scientific journals (2018-2020) [DATASET]

MEDAPP tiene como objetivo principal el estudio de los recursos vegetales en época medieval (500–1100 d.C.) en la península Ibérica.

Leonor Peña-Chocarro (IH) obtiene una Advanced Grant del Consejo Europeo de Investigación

Es su segundo Advanced. El proyecto comenzará en 2023



Unidad de divulgación CCHS

MEDAPP, tiene como objetivo principal el estudio de los recursos vegetales en época medieval (500–1100 d.C.) en la península Ibérica. ¿Por qué has solicitado ayuda europea para llevarlo a cabo?

He solicitado financiación europea porque es un proyecto a gran escala no sólo geográfica, sino también cronológica, que además es multidisciplinar, y todo esto requiere numerosos especialistas en diferentes ámbitos, analíticas muy diversas y algunas muy costosas, y sinergias que sería muy difícil abordar con la financiación disponible en los proyectos estatales, y en especial los de humanidades. La única forma de enfrentarme a un proyecto de estas características era la financiación europea, y en particular la del ERC que permite desarrollar este tipo de iniciativas.

¿Qué consejos darías a otros investigadores para que se presenten a nuevas Advanced Grant y otras ayudas de la UE?

Para mí, este es el segundo Advanced, el primero lo conseguí en el primer intento, este fue en el tercero y siempre he dicho lo mismo: ¡perseverar en el intento!

Considero también muy importante compartir la propuesta con colegas, no necesariamente del mismo campo disciplinar, para que opinen.



Continuación de la entrevista a Leonor Peña-Chocarro >>

Creo que muchos/as investigadores/as se desaniman cuando en el primer intento no lo consiguen, pero insisto en la necesidad de probar y probar. Para aquellos que lo hacen por primera vez, creo que sea fundamental trabajar bien la propuesta.

A menudo me preguntan cuánto tiempo es necesario para preparar una propuesta ERC, y siempre digo que en mis dos experiencias, puedo decir que al menos 8 meses de dedicación son necesarios. Habrá gente afortunada que con un par de meses igual lo consiguen, pero creo que la mayoría de los que han obtenido ERCs estarán de acuerdo que requiere mucha dedicación. Considero también muy importante compartir la propuesta con colegas, no necesariamente del mismo campo disciplinar, para que opinen, y ofrezcan perspectivas que quizá no se nos han ocurrido.

¿Cuál es la finalidad de este proyecto Medapp?

El objetivo de MEDAPP es investigar las plantas que se utilizaban en la P. Ibérica en época medieval (siglos VI-X), el lugar de origen de los cultivos que se introdujeron en este periodo, y como los grupos humanos se relacionaron con las plantas a través de la agricultura y la alimentación. El proyecto pretende comprender el impacto que tuvo el nuevo sistema político, económico y social implantado por los árabes en la agricultura, los hábitos alimentarios y las prácticas culinarias de las comunidades medievales peninsulares.

¿Qué perfiles y disciplinas formáis parte del equipo multidisciplinar e internacional?

El proyecto está integrado por historiadores medievalistas como Julio Escalona (IH) y Margarita Fernández Mier (Universidad de Oviedo), filólogas como Maribel Fierro (ILC), ingenieros agrónomos (Jordi Voltas de la Univ de Lleida), genetistas (Jose Miguel Martínez Zapater del ICVV-CSIC, y Hugo Oliveira de la



Universidad del Algarve) y arqueobotánicos (Amaia Arranz, UPV). A estos se suman doctorandos y pre-doctorales en las diferentes disciplinas (arqueología, textos, isótopos, genética) que abarca el proyecto.

¿Qué posición ha tenido y tiene ahora España en cuanto a la arqueobotánica mundial, y cuál es vuestra aportación desde el laboratorio del IH-CSIC?

Yo creo que España goza de una excelente posición a nivel mundial a pesar de que el número de expertos es limitado, publicamos de forma asidua en las revistas internacionales más significativas de nuestro ámbito disciplinar, participamos en los foros internacionales más importantes así como en comités de expertos y formamos parte o coordinamos proyectos de investigación en diferentes partes del mundo. Una buena prueba de nuestra posición, son los ERCs centrados en arqueobotánica que hemos conseguido en todas las categorías del

Continuación de la entrevista a Leonor Peña-Chocarro >>>

ERC (Starting, Consolidator y Advanced). No sé si me dejo alguno fuera, pero al menos hemos conseguido 2 Starting, 1 Consolidator, y 2 Advanced.

La aportación de nuestro laboratorio creo que ha sido y continúa siendo muy importante. Fuimos de las primeras investigadoras en desarrollar la arqueobotánica en la P. Ibérica, de implantar las técnicas de recuperación de restos botánicos en contextos arqueológicos. Somos foco de atracción para gente en formación y nuestras colecciones son probablemente de las mejores a nivel peninsular por su riqueza taxonómica y su especialización en la flora mediterránea. De hecho acabamos de publicar el primer atlas de semillas del Mediterráneo que ha obtenido un gran reconocimiento internacional.

Agricultura, hábitos alimentarios, prácticas culinarias en comunidades medievales... ¿Por qué interesa a la UE y cuáles han sido los puntos fuertes para otorgarnos la ayuda? ¿Cómo describirías el impacto de tu investigación y la innovación que proporciona?

Bueno, creo que se ha valorado que el proyecto es ambicioso y plantea la colaboración entre disciplinas que a menudo, en época medieval, son poco frecuentes (textos, botánica, genética...). También, los evaluadores han destacado el gran potencial para generar nuevo conocimiento sobre un periodo fascinante en el que se producen cambios trascendentales en muchos ámbitos. Es difícil saber, a priori, cuál será el impacto final, los yacimientos a estudiar son numerosos, pero los primeros datos que tenemos, exclusivamente sobre arqueobotánica, son muy prometedores. Hemos identificado nuevas especies que no se habían documentado anteriormente en contextos arqueológicos (arroz, cítricos, etc), y otras completamente desconocidas en Europa, que claramente también se cultivaron



en este periodo. El proyecto tiene aspectos muy novedosos, como es la combinación de textos y arqueobotánica, el estudio genético de semillas para conocer los orígenes de las especies estudiadas, el estudio isotópico que nos permitirá investigar sobre prácticas agrarias (uso de abono, irrigación), o el análisis de restos de comida conservados arqueológicamente. En definitiva, es una oportunidad para explorar a gran escala las relaciones entre las comunidades medievales y las plantas a través de la agricultura y la explotación de los recursos vegetales que nos permitirá conocer en detalle los hábitos alimenticios, las prácticas culinarias, la agricultura y las tecnologías a ella asociadas, la llegada de nuevos cultivos y su impacto en la alimentación.

En el apartado de diseminación, comunicación y explotación del proyecto ¿qué hitos destacarías?

Continuación de la entrevista a Leonor Peña-Chocarro >>>>

Aunque el proyecto no se inicia hasta enero de 2023, algunas de las acciones que tenemos planteadas en el ámbito de la comunicación y la disseminación, destacaría la participación del laboratorio (junto a Marta Moreno) en el excelente proyecto Científic@s en Prácticas, una iniciativa coordinada por Jesús Rey (IF) que aspira a dar una oportunidad a chavales de zonas desfavorecidas de acercarse a la ciencia a través de estancias en laboratorios. Por otra parte, tengo intención de llevar a cabo otras iniciativas con adultos y niños, ya que el tema que investigamos, la alimentación del pasado, es muy atractivo y con un enorme potencial para conectar con la sociedad.

¿Cómo es la gobernanza, la gestión del equipo, la toma de decisiones en un proyecto de investigación de esta envergadura?

Mi experiencia con el ERC anterior es que aunque hay un IP, las decisiones son participativas. Yo tomaré decisiones específicas, de carácter administrativo, pero creo que respetando los objetivos del proyecto, las decisiones serán en la medida de lo posible colectivas.

¿Qué valor le das a la divulgación de la ciencia? ¿Qué mecanismos y formatos prefieres para hacer llegar a la sociedad tu trabajo y sus resultados?

La divulgación se ha convertido en un elemento muy significativo de mi actividad investigadora. En el Laboratorio de Arqueobiología, tanto mi colega Marta Moreno como yo misma, dedicamos bastantes esfuerzos a dar a conocer nuestra actividad a través de las numerosas visitas que recibimos de colegios e institutos. Recientemente nos han invitado a participar en Ciudad Ciencia donde tenemos intención de desarrollar un taller sobre Arqueobiología.



MEDAPP tendrá su página web y cuentas en las redes sociales, aunque prefiero el contacto directo a través de otros formatos con presencia física, en los que la gente puede tocar y experimentar con los materiales con los que trabajamos... ¡Será cuestión de la edad!

¿Qué papel ha desempeñado el trabajo de técnicos de investigación y de gestión en el desarrollo de este caso de éxito?

El trabajo de los técnicos de investigación, no sólo en este proyecto, sino en el día a día del laboratorio es fundamental. Sin ellas (son todo mujeres), el laboratorio no existiría, ni sería posible trabajar a la escala a la que se trabaja. Tenemos dos técnicas arqueólogas especializadas en Arqueobiología, que realizan una función clave en la gestión del laboratorio (yacimientos, preparación de muestras, lavado de tierras, triado, identificación, etc.), y una, botánica, especializada en las colecciones del

Continuación de la entrevista a Leonor Peña-Chocarro >>>>>

laboratorio tanto de fauna como de botánica. Por lo que se refiere a los técnicos de gestión, destaco en particular a la unidad de proyectos del CCHS, y en particular a proyectos europeos, que han sido un constante apoyo desde los inicios (lectura de propuesta, presupuesto, documentación administrativa, y apoyo moral!), y una vez concedido, su ayuda en la gestión de los trámites administrativos. También a nivel más amplio, Proyectos Europeos del CSIC han ofrecido mucho apoyo, especialmente en la preparación de la entrevista con un preparador excelente, que a mí, particularmente me resultó de gran ayuda.

¿Cuál crees que será el reto más importante de este proyecto?

Convencer a los historiadores medievalistas del potencial de la Arqueobiología, y en particular de la arqueobotánica, para abordar cuestiones en las que habitualmente no tenemos cabida y demostrar el valor de las semillas y otros restos vegetales para el conocimiento del uso y gestión de los recursos vegetales en época medieval.

Formas parte de Conexión-Arqueología / ArchaeologyHub del CSIC ¿Cómo valoras este tipo de redes para el desarrollo de la arqueología en el CSIC y de proyectos como este.

Creo que ha sido una apuesta muy valiente de la anterior presidencia del CSIC, que el colectivo de arqueólogos y otros investigadores vinculados con la arqueología ha apreciado enormemente, y que esperamos que se mantenga en el tiempo. Demuestra el potencial y la vitalidad de la arqueología en el CSIC (sólo hay 5 redes!) y el reconocimiento de una larga trayectoria investigadora y especialmente de su relevancia en la sociedad actual, pero no puede quedarse en una iniciativa puntual. Aunque llevamos muy



poco tiempo, la red ha desarrollado una actividad muy intensa de reuniones, debates, presencia en los principales encuentros internacionales de arqueología que han permitido conocer de cerca la investigación que llevan acabo los más de 200 investigadores inscritos en la RED, creando sinergias, y abriendo la puerta a nuevos desarrollos y colaboraciones que, sin duda, poseen el potencial para desarrollar nuevos proyectos e iniciativas colectivas.

La Red de Arqueología, es en mi opinión un instrumento excelente para favorecer la colaboración entre grupos, compartir información y metodologías, facilitar la formación, y divulgar conocimiento.



"La biblioteca Tomás Navarro Tomás, a través de sus exposiciones, ofrece a usuarios y curiosos la posibilidad de conocer los fondos del CSIC que custodia en sus instalaciones."

TAMBIÉN DISPONIBLES EN VERSIÓN DIGITAL

La colección fotográfica de la Exposición Internacional de Barcelona (1929) del archivo de la Biblioteca Tomás Navarro Tomás se despliega en formato digital

EXPOSICIONES

El vestíbulo del CCHS, la antesala de la sala Menéndez Pidal o la biblioteca Tomás Navarro Tomás son escenario de exposiciones comisariadas por nuestro personal. Además, los grupos de investigación participan en otras exposiciones que se desplazan por diferentes sedes. Estas son algunas que hemos podido disfrutar durante este semestre.

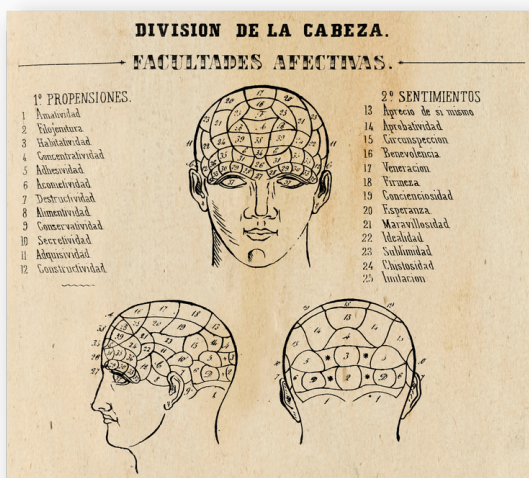

Por otra parte, la exposición fotográfica "Ciencia, Diplomacia y Guerra Fría en la España de Franco", coordinada por Lorenzo Delgado (IH) en colaboración con la Universidad de Salamanca puede visitarse hasta el 4 de septiembre en Salamanca, y en noviembre estará en nuestro vestíbulo

Durante la celebración del Congreso SEHCYT de Historia de la Ciencia en junio se han presentado dos exposiciones, una bibliográfica y otra de ilustraciones.

- La exposición bibliográfica ha versado sobre la producción científica antes y después del Trienio Liberal
- La exposición Creadoras tiene como eje temático los vínculos entre arte y ciencia a través de diversas mujeres creadoras

La muestra de 40 fotografías refleja la diplomacia científica durante la Guerra Fría en la España de Franco. En contrapartida a las bases militares en nuestro país, la asistencia científico-técnica de EEUU fue fundamental para modernizar el sistema de I+D

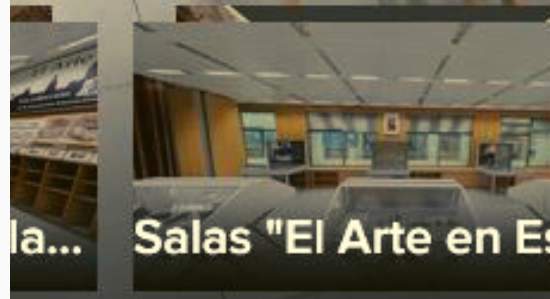

JULIO DE 2022

Y es que la divulgación

ES PARTE DE LA CIENCIA

INICIATIVAS CCHS E INSTITUTOS

Científic@s en prácticas -
Visitas y talleres-
Abriendo fronteras - YO INVESTIGO,
YO SOY CSIC
Jornada de divulgación CSIC y
ciencia ciudadana -
CSIC DIVULGA -

**SI REALIZAS UNA ACTIVIDAD DE DIVULGACIÓN Y
QUIERES APOYO Y QUE LA CONTEMOS EN LA
WEB Y REDES SOCIALES DE TU INSTITUTO Y DEL
CCHS PONTE EN CONTACTO CON
culturacientifica.cchs@cchs.csic.es
NOTICIAS DE DIVULGACIÓN EN LA WEB**

Científic@s en prácticas

'Científic@s en prácticas' es un proyecto promovido y coordinado por Asociación Española para el Avance de la Ciencia (AEAC), y el CSIC a través del investigador del **Instituto de Filosofía, Jesús Rey, y la Unidad de divulgación del Centro de Ciencias Humanas y Sociales**, para fomentar el talento científico entre los jóvenes de zonas desfavorecidas. Cuenta con la colaboración de trece institutos del CSIC, así como el Centro Nacional de Investigaciones Oncológicas (CNIO), el Hospital 12 de octubre, la Universidad Complutense de Madrid y otras entidades privadas. En total, durante esta primera edición en formato piloto han realizado prácticas científicas 38 estudiantes de cuatro institutos de Madrid.



El laboratorio de arqueobiología recibirá alumnas de 3º de la ESO durante una semana, dentro del programa 'Científic@s en prácticas'

Visitas y talleres

El CCHS organiza visitas de escolares a sus instalaciones donde los alumnos y profesores comparten una jornada de conferencias y talleres con los investigadores. Estas visitas también se dan en la dirección contraria, cuando los investigadores e investigadoras se desplazan a los centros educativos para dar a conocer su trabajo de investigación. La unidad de divulgación ayuda a coordinar estas actividades.

Estas han sido algunas de esas visitas durante este primer semestre del año.

- Alumnos de 3º de la ESO visitan el CCHS durante tres jornadas
- Arnaud Cazenave de la Roche (IH) visita el colegio Santo Ángel British School de Madrid, en el marco de la conmemoración del Día de Europa dentro del Programa de investigación Marie Curie
- Alumnos del IES Príncipe Felipe visitaron los laboratorios de arqueología de I+D del Instituto de Historia
- Estancia de seis alumnos del Programa 4º ESO+Empresa de la Comunidad de Madrid en el Grupo de Filología Griega y Latina del ILC

En enero se celebró de manera onlice por segunda vez el Taller de papiros a cargo de María Jesús Albarrán, Sergio Carro, Leia Jiménez (ILC).



De Madrid a Siria

Abriendo Fronteras es una entidad que trabaja por la inclusión de las personas migrantes en situación vulnerable. El tour "De Madrid a Siria: dignidad y memoria" es un proyecto de sensibilización pionero en España que pretende concienciar sobre la importancia del refugio para personas migrantes que huyen de sus países en guerra. Cuenta con la especial colaboración del Instituto de Historia CCHS-CSIC, la Fundación de Cultura Islámica (FUNCI) y el Centro de Estudios sobre el Madrid islámico (CEMI).



YO INVESTIGO, YO SOY CSIC

Raúl Villagrasa-Elías (IH) ganó el bronce en el III Concurso de vídeos de divulgación científica «Yo investigo. Yo soy CSIC»

Raúl Villagrasa-Elías, investigador predoctoral del proyecto Scripta manent, expuso los ejes vertebradores de su tesis: sanidad, hospitales, cultura escrita, archivos de familia y nobleza. Quiso recordar con sus últimas preguntas el papel de las humanidades para comprender fenómenos complejos tanto ayer como hoy.

Disponible en YouTube
<https://youtu.be/ZFuKvviAXU>



El CCHS participa en las Jornadas de Cultura Científica y Ciencia Ciudadana del CSIC

Paco Ferrándiz, investigador del ILLA, Pilar Martín y Daniel Riaño, investigadores del IEGD y Antonio Lafuente, investigador del IH han participado en diferentes mesas redondas sobre ciencia ciudadana.

La vicepresidenta adjunta de Cultura Científica del CSIC, Pura Fernández, presentó las conclusiones de las jornadas con el ánimo de proporcionar más recursos, coordinación y profesionalización a este área,

Te lo contamos aquí.



Centros y espacios divulgación

cuenta con varios de referencia para la difusión de la ciencia en las principales ciudades españolas.

Red de cultura científica

En los centros y delegaciones del CSIC existen unidades que trabajan en el fomento de la cultura científica y la ciencia ciudadana. Este mapa permite localizar su ubicación.

Didáctica de la ciencia

Estrategias y políticas de cultura científica

CSIC DIVULGA

El CSIC lleva a cabo una gran variedad de acciones para acercar la ciencia a la sociedad. El principal recurso con el que contamos en esta tarea es nuestro personal investigador, que comparte con el público no especializado sus conocimientos y entusiasmo por la ciencia participando en todas en todas nuestras iniciativas de cultura científica.

Desde la Unidad de divulgación del CCHS podemos facilitaros los recursos que la red de Unidades de Cultura Científica pone a vuestra disposición. Más información aquí: <https://www.csic.es/es/ciencia-y-sociedad>

Uno de los recursos que ofrece el CSIC para divulgar es la colección **¿Qué sabemos de?**

Nuestra compañera Matilde Cañelles (IFS) ha publicado en coautoría uno sobre Las vacunas.

Y la comunicación

TAMBIÉN ES CIENTÍFICA

Espacios para comunicar

Notas de prensa CSIC -
Medios de comunicación -
Redes sociales -



Madrimasd entrevista a Idoia Murga Castro, Premio de Investigación de la Comunidad de Madrid "Julián Marías" a investigadores de menos de cuarenta años 2021.

SI PUBLICAS UN ARTÍCULO U OBTIENES RESULTADOS DE UNA INVESTIGACIÓN QUE QUIERES COMUNICAR A LA SOCIEDAD, PODEMOS AYUDARTE A PONERTE EN CONTACTO CON EL GABINETE DE PRENSA DEL CSIC, Y PODEMOS AYUDARTE A DIFUNDIR EN LOS MEDIOS DE COMUNICACIÓN, ESPACIOS DIGITALES Y REDES SOCIALES.

PONTE EN CONTACTO CON culturacientifica.cchs@cchs.csic.es

Un análisis del polen fósil muestra que la mortalidad de la peste negra tuvo un impacto muy desigual

A PARTIR DE UN ARTÍCULO CIENTÍFICO A NOTA DE PRENSA EN COMUNICACIÓN CSIC

Un estudio en el que han participado investigadores del CSIC ha demostrado que la mortalidad de la peste negra no fue tan homogénea como han reflejado hasta ahora los libros de historia. El trabajo, publicado en *Nature Ecology and Evolution*, extrae estas conclusiones del análisis de polen y esporas fosilizados recogidos en toda Europa. "Hemos descubierto que la considerada peor pandemia de la historia tuvo un impacto devastador en algunas regiones, como Escandinavia o Francia, mientras que en otras, como en Irlanda o la Península Ibérica, el impacto fue mucho más discreto", expone Reyes Luelmo, investigadora en el grupo de arqueología medioambiental del Instituto de Historia del CSIC.



PUESTO	NOMBRE	ORCID
1	Carmen García	0000-0003-1625-7452
2	Judita Mamuzic	0000-0002-3203-4243
3	Maria Moreno Liácer	
4	Carmen Albajar	
5	Lara Lloret Iglesias	
6	Vasiliki A Mitsou	
7	Leonor Cerdá Alberich	
8	María José Sánchez Pérez	0000-0003-4817-0757
9	Miriam Calvo	
10	Ana María Cuervo	
11	Alicia Magdalena Sintés Olives	0000-0001-9050-7515
12	Mireia Crispin Ortuzar	

El CSIC publica un 'ranking' de las 5.000 científicas españolas más destacadas

El CSIC publica un ranking de más de 100.000 investigadores españoles

NOTAS DE PRENSA DE COMUNICACIÓN CSIC

A lo largo de 2022 el CSIC se ha hecho eco de algunos de los resultados del Laboratorio de Cibermetría (IPP-CSIC), dirigido por Isidro Aguillo, y dedicado al análisis cuantitativo de los contenidos de Internet y la Web, especialmente los relacionados con los procesos de generación y comunicación científica del conocimiento científico.

El Laboratorio de Cibermetría mediante métodos cuantitativos ha diseñado y aplicado indicadores que nos permiten medir la actividad científica en la Web.

Apostar por el formato pódcast

PRODUCCIÓN PROPIA Y COLABORACIONES

Para celebrar y reivindicar el Día Internacional de la Mujer 2022, la unidad de divulgación del CCHS ha producido un pódcast sobre la figura de Jeanne Baret, exploradora y botánica del siglo XVIII, que fue la primera mujer reconocida por dar la vuelta al mundo: "[Jeanne Baret, una efeméride en femenino](#)"

Con los investigadores Juan Pimentel (Instituto de Historia, CSIC) y Manuel Burón (UAM) asistimos al desvelamiento de esta mujer para profundizar sobre la relación de género en la ciencia a partir de la Ilustración.

Si tienes una idea de podcast ponte en contacto con la Unidad de divulgación del CCHS y te ayudamos



[Hoy hablamos de vacunas y del fin de la pandemia de coronavirus con Matilde Cañelles, inmunóloga del CSIC](#)



Juntos paso a paso

ENVEJECIMIENTO EN RED

Desde hace diez años Envejecimiento en red (IEGD) mantiene una sección fija semanal sobre investigación y divulgación científica sobre envejecimiento y personas mayores en Juntos paso a paso de RNE.

Investigadores e investigadoras del CSIC y de los institutos del CCHS son invitados a pasar por sus micrófonos periódicamente para hablar sobre los nexos de su investigación con los cuidados, la soledad, el envejecimiento activo, la memoria, la salud, la ética, la educación, la demografía o la historia de las diferentes generaciones.

CCHS EN LOS MEDIOS

PRENSA, RADIO Y TV

Desde los medios de comunicación tradicionales los periodistas se ponen en contacto con el Gabinete de prensa del CSIC solicitando expertos sobre diferentes temas. Desde la Unidad de divulgación del CCHS nos coordinamos con investigadores y medios para facilitar ese encuentro.

Solicitud a la Unidad de divulgación del CCHS el **manual de comunicación del CSIC** y apoyo para aprender a trabajar con los medios de comunicación.



¿Qué podría decirle Kant a Putin sobre la invasión de Ucrania?

Publicado: 10 marzo 2022 18:03 CET

Retrato de Immanuel Kant alrededor de 1790, obra de Elisabeth von Stagemann, Wikimedia Commons

Ernst Cassirer se propuso combatir al nazismo desde la historia de las ideas y para ello decidió recurrir a ciertos pensadores, entre los que se contaba Immanuel Kant.

Autoría
Roberto R. Aramayo
Profesor de Investigación II S
CSIC (del IUP-Etica,
Epidemiología y Sociedad)

Tres pasos para protegerse frente a la desinformación

19 DE JULIO DE 2022



Por Sara Degli-Esposti y David Arroyo (CSIC)*

Desinformación, manipulación informativa, propaganda, noticias falsas o verificación de noticias son algunos de los términos que resultaban de interés en el ámbito de la comunicación de la ciencia antes de enero de 2020. Con la irrupción de la pandemia de COVID-19, ese interés se extiende a todos los ámbitos de los medios de comunicación, en especial al de las redes sociales.



Divulgación en webs, blogs y medios digitales

ALGUNOS EJEMPLOS DE ÉXITO

The Conversation es una fuente de noticias y análisis escritos por la comunidad académica e investigadora y dirigida directamente a la sociedad. Su equipo de editores trabaja con los expertos para trasladar sus conocimientos a los lectores. El CSIC es una de las entidades financiadoras y sus investigadores pueden hacer contribuciones.

El blog **Ciencia para llevar** de Divulgación CSIC es un espacio abierto para difundir historias de investigación a los lectores a través del diario 20minutos.com

DIÁLOGO CIENCIA SOCIEDAD

EN REDES SOCIALES

Desde la Unidad de divulgación se da asesoramiento en el uso de redes sociales, y se acompaña en su puesta en marcha. La cuenta @CCHS_CSIC en Twitter y en Instagram está abierta a la colaboración y trabaja en la visibilización y diálogo con todo el personal de sus institutos y unidades que deseen abrir una ventana de comunicación a través de estos medios. Algunos ejemplos de 2022:

BibliotecaTNT (CSIC) @Bibtntcsic · 1h

Esta es una de las cámaras Leica adquiridas por el Centro de Estudios Históricos (CHE) a inicios de los años 30 según consta en la Memoria de los cursos 1931-1932.

Abrimos 📷



Cada vez más grupos de investigación Y unidades técnicas del CCHS y sus institutos están presentes en redes sociales como twitter, también investigadores e investigadoras a título personal.

Disparidades. Revista de Antropología @Disparidades_ · 15 jul.
#DRA Estos días en que muchos estáis de vacaciones o pensando en ellas, os recordamos que Agustín Santana coordinó en el vol. 75-1 (2020) de @Disparidades_ cinco textos breves sobre el Turismo como objeto de estudio para la antropología social: doi.org/10.3989/dra.20...

Scripta manent @Scripta_ · 5 jul.
Cristina Jular (@CCHS_CSIC y @PMedhis) impartirá la ponencia "De las huellas a los hechos: comprender un archivo nobiliario medieval".

¡Contadnos en qué cursos, playas o pueblos vais a dejar vuestra huella este verano!



Ciencias Humanas y Sociales (CCHS - CSIC) @CCHS_CSIC · 4 jul.
Enhorabuena por lo realizado y gracias por compartir. Quedamos a la expectativa de los nuevos proyectos. A descansar.
#PTIcsic a plataforma @PMedhis estudia la relación bidireccional entre contacto cultural y cambio social en el ámbito mediterráneo en épocas medieval y moderna.

Al-Andalus y la Historia @AndalusHistoria · 12 jul.
"Fuentes para el estudio de las relaciones entre cristianos, judíos y musulmanes en la Edad Media. Arte, Religión, Historia" (3-31 Octubre 2022). Curso de Posgrado dirigido por nuestra editora Maribel Fierro @RLC_CSIC e Inés Monteiro @UNEI_CSIC. cchs.csic.es/es/fuentespara...

Astrid Wagner @AstridWagner · 29 jul.
Interesantísimo artículo sobre la historia de las estrategias propagandísticas para desacreditar los estudios científicos sobre el cambio climático. @CCHS_CSIC @CCHS_CSIC

CSIC @CSIC · 22 jul.
"Queremos cartografiar la producción científica que se genera en español y revisita el entorno digital con la misma fuerza que el inglés": señala la investigadora del CSIC Elex Giménez, que dirige la plataforma Es Ciencia @ESCIENCIA_CSIC. www.esciencia.es/

PTI-MEDHIS @PMedhis · 4 jul.
Hoy, la @PMedhis ha celebrado su reunión de final de curso con los 3 GIs de @CCHS_CSIC y @eeacsic q la conforman xa hacer balance del curso y planificar el próx. Pero... se nos ha olvidado hacer una captura de pantalla 😅
Mucho hecho y más x hacer, os iremos contando 😊

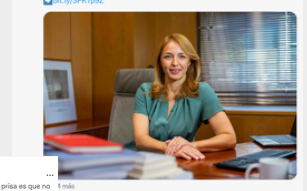

Tomas García Azcarate @Tgarciazcarate · 37min
La luz verde al Plan Estratégico de la PAC por la Comisión despeja incógnitas para el agricultor

Demografía (CSIC) @Demografia_CSIC · 13h
El exceso de muertes este julio quintuplica la media de ese mes. Y no solo por el calor y la covid elpais.com/sociedad/2022... vía @el_pais

Remiteaste @Remiteaste · 7 jul.
Aprendemos Juntos 2030 @AprenderJuntos_ · 7 jul.
"Uno de los riesgos que trae consigo la normalización de la crisis es que no hay pensamiento sin tiempo para pensar, y no tenemos ese tiempo para pensar", dice la investigadora Remedios Zafra.

Retweeteaste @Retweeteaste · 11h
Alberto Corsán Jiménez La Revista @CSIC INI ecosistemas comunit pandemia: bases de datos, cartografía, información, herramientas, visualización, logísticas de distribución que dibujan procesos emergentes de ciudad



Tweet fijado @EDIREDD · 11 feb.
Hoy celebramos el #EDIREDD #AyerLaNuevaCiencia, por eso queremos presentarnos a las investigadoras que día a día están detrás del Portal EDI-RED @CCHS_CSIC @CSIC
La investigación hecha por mujeres en las Humanidades y en las Ciencias Sociales es posible y muy necesaria 🌟

Petrifying Wealth ERC @PetrifyingW · 11 jul.
Estamos muy contentos, hemos terminado de analizar todos los edificios que se encuentran en la @RomanicoDigital. Enciclopedia del Románico @FundacionSMLRPH y Catalunya Romànica enciclopedia.cat/catalunya-roma...
Muchas gracias 😊



Efemérides

PARA CELEBRAR LA CIENCIA

DÍA DEL LIBRO
DÍA DE LA MUJER
DÍA DE LA NIÑA Y LA MUJER EN
LA CIENCIA
Y OTROS

ENVIADNOS PROPUESTAS A
LA UNIDAD DE DIVULGACIÓN
Y JUNTOS PODEMOS
ELABORAR CONTENIDOS
PARA PARTICIPAR EN
EFEMÉRIDES, Y FECHAS
SEÑALADAS DESTACADAS EN
HUMANIDADES Y CIENCIAS
SOCIALES

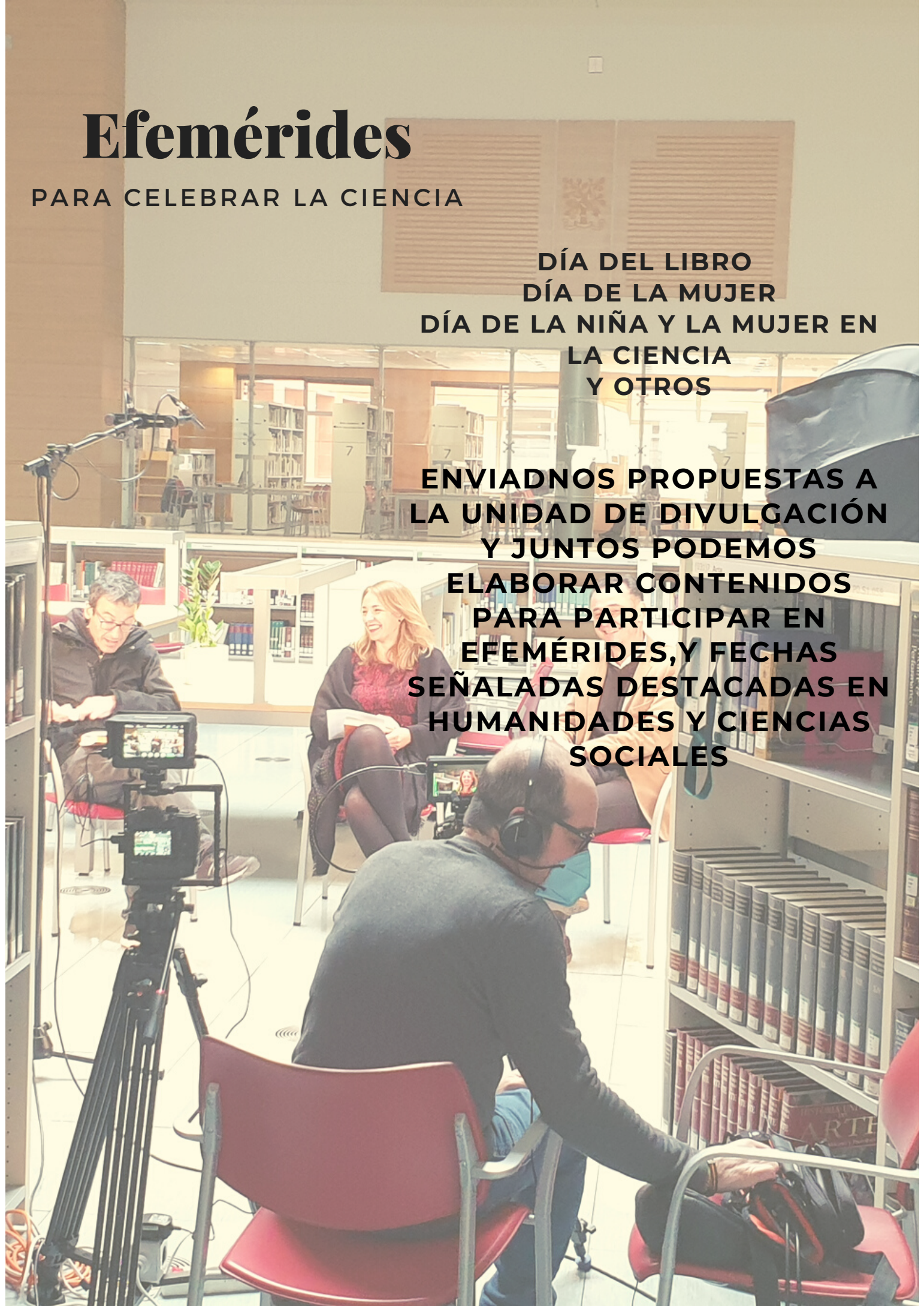

Festejamos los libros y la lectura con diversos contenidos digitales y coloquios

DÍA DEL LIBRO 2022

El CCHS ha producido un vídeo para su difusión en su canal de Youtube que recoge un coloquio con el autor Joaquín Rodríguez a propósito de su libro "La furia de la lectura", en la conversación intervienen Elea Giménez, directora del CCHS y César Rendueles, ensayista e investigador del Instituto de Filosofía del CSIC. "La furia de la lectura", lleva por subtítulo: Por qué seguir leyendo en el siglo XXI, y está editado por Tusquets Editores. En su sinopsis señala que se trata de "una hermosa y necesaria reflexión sobre el poder de la letra impresa."

Además, la biblioteca Tomás Navarro Tomás presentó una exposición virtual, titulada "Nebrija y el CSIC" sobre su obra y la influencia de su legado en las colecciones bibliográficas y documentales del CSIC.



Día de la mujer, y Día de la niña y la mujer en la ciencia

Desde el CCHS nos hemos sumado a estas efemérides con varias actividades y con la difusión de reflexiones y referentes femeninos, desde nuestra área científica de humanidades y ciencias sociales. Se han reflejado en nuestra web las principales actividades que promovemos para alentar la igualdad de género en el ámbito científico.

- [Nos sumamos al Día Internacional de la Niña y la Mujer en la Ciencia 2022 desde las humanidades y las ciencias sociales](#)
- [El CCHS renueva su compromiso por la igualdad de género en el Día Internacional de la Mujer 2022](#)
- [La Biblioteca Tomás Navarro Tomás recuerda en una web especial a la arqueóloga Charo Lucas Pellicer por unas excavaciones en Nubia a comienzos de los años 60.](#)



8 de marzo. Día Internacional de la Mujer 2022



PREMIOS, NOMBRAMIENTOS

Nuestros investigadores e investigadoras reciben diversos reconocimientos a su labor investigadora

MERCEDES GARCÍA-ARENAL (ILC) RECIBE EL DOCTORADO HONORIS CAUSA EN HUMANIDADES POR LA UNIVERSIDAD DE CHICAGO



IDOIA MURGA (IH) RECIBE EL PREMIO DE INVESTIGACIÓN "JULIÁN MARÍAS" DE 2021 A INVESTIGADORES DE MENOS DE CUARENTA AÑOS



REMEDIOS ZAFRA (IFS) GANA EL PREMIO INTERNACIONAL DE ENSAYO JOVELLANOS, POR SU ENSAYO «EL BUCLE INVISIBLE», UNA OBRA OPTIMISTA EN TORNO A LA RELACIÓN DE LA HUMANIDAD CON LOS MACRODATOS Y EL ALGORITMO



Otros reconocimientos:

- Muchas de nuestras investigadoras están destacadas como académicas excelentes en **AcademiaNet**
- **Salvador Valera** (IH) obtiene el premio al mejor Trabajo de Fin de Máster en Estudios de Asia Oriental
- **Manuel Lucena** (IH) es designado director de la cátedra del español y la hispanidad de las universidades de Madrid
- La revista **Trabajos de Prehistoria** recibe la Medalla Menga por su contribución a la difusión del patrimonio prehistórico andaluz
- Conceden a **Enrique García Hernán** (IH) la Cruz del Mérito Naval con Distintivo Blanco

PLATAFORMAS, REDES Y HUBS EN LOS QUE PARTICIPA EL CCHS

Life HUB CSIC | AI HUB |
ArchaeologyHub.CSIC

Life HUB CSIC |

<https://lifehub.csic.es>

Grupos, del CSIC y de otras instituciones interesados en responder a preguntas fundamentales de la biología relacionadas con el origen, (co)evolución, diversidad y síntesis de la vida para estimular la generación de ideas y proyectos transversales para responderlas.

Con la participación de Ignacio de la Torre Sáinz (IH-CSIC), Astrid Wagner (IFS-CSIC), Emilio Muñoz Ruíz (IFS-CSIC), Jesús Rey Rocha (IFS-CSIC)

AI HUB |

<https://aihub.csic.es>

Esta red de centros reúne a casi 400 investigadores de más de 70 grupos de investigación de 35 centros que aplican IA en áreas de investigación tan diversas como la física, la microelectrónica o la filosofía.

Con la participación del Instituto de Filosofía del CSIC.

ArchaeologyHub.CSIC |

<https://archaeologyhub.csic.es>

El objetivo de la Red Conexión Arqueología / ArchaeologyHub es fortalecer la colaboración entre institutos de investigación a través de diferentes acciones diseñadas para favorecer el intercambio de conocimiento y un mayor aprovechamiento de las infraestructuras disponibles.

Con la participación del Instituto de Historia y del Instituto de Lenguas y Culturas del Mediterráneo y Oriente Próximo del CSIC.

Las Plataformas Temáticas Interdisciplinares son un instrumento para abordar retos multidisciplinares de alto impacto científico, económico y social.

Están integradas por grupos de investigación de distintos centros del CSIC y abiertas a la participación de empresas, administración, otras instituciones y agentes sociales. De su creación y de la participación de las humanidades y ciencias sociales en las PTIs hablamos en el anterior boletín (2021)

Por su parte las Conexiones CSIC (CSIC-HUBs) son redes de colaboración científico-técnica que buscan establecer un nexo de unión, sostenible a medio y largo plazo, entre personal de investigación de diferentes centros en torno a temáticas prioritarias, de forma que compartan información y conocimiento, además de realizar actividades conjuntas que incluyen el intercambio de personal investigador.



JUNIO 2022: EL CSIC LANZA LA PLATAFORMA TEMÁTICA INTERDISCIPLINAR PTI+ CIENCIA E INNOVACIÓN DIGITAL
<https://pti-cienciadigital.csic.es/>

La plataforma agrupa su actividad en las siguientes 4 áreas estratégicas y 2 áreas transversales:

1. Ciencia de datos
2. Sensores e integración de sistemas inteligentes
3. Software y herramientas transversales
4. Seguridad digital
5. Ciencia abierta
6. Innovación

Con la participación de Judith Farré (ILLA-CSIC) en representación de las humanidades y ciencias sociales

FELIZ VERANO

ENTREVISTAS INSTITUCIONAL DIVULGACIÓN



YA ESTAMOS
TRABAJANDO EN
EL TERCER
BOLETÍN

*ESCRÍBENOS a
culturacientifica.cchs@cchs.csic.es*

Si formas parte del CCHS y sus institutos y quieres
que publiquemos tus noticias ponte en contacto
con la unidad de divulgación del CCHS



WWW.CCHS.CSIC.ES

Re: Noticias primer semestre

Fecha: julio 2022